DALMACIJA DANAS

2022-11-10T08:38:38+01:00 Augustin Markota

GOLEMA RADOST I PONOS U SPLITU Konačno je svoja vrata otvorio Hospicij "Matošić", uskoro stižu prvi pacijenti: "Dugo smo ovo čekali i svi smo sretni i zadovoljni"

Hospicij "Matošić" na splitskom Brniku dobio je uporabnu dozvolu prije godinu dana i uskoro će prvim pacijentima u novootvorenoj ustanovi biti omogućena liječnička skrb. Kapaciteta ima za 22 korisnika, no državni zdravstveni sustav i Grad Split financirat će za sada njih 16.

U prizemlju zgrade, na parceli koju su prije 15 godina sestre Milka i Tonka Matošić iz Splita darovale katoličkoj udruzi Lovret, instalirana je kuhinja, a na prvom katu su ordinacije i administracija. Šest jednokrevetnih i osam dvokrevetnih soba smješteno je na drugoj i trećoj etaži.

"Jako mi je žao što večeras s nama nisu tri osobe koje imaju velike zasluge za otvaranje Hospicija"

Danas je, konačno i službeno otvorena ustanova na samom istoku grada podno Marjana, a svoje zadovoljstvo nisu krili brojni Splićani, zdravstveni djelatnici, ali i visoki dužnosnici iz javnog i političkog života u Gradu Split i Splitsko-dalmatinskoj županiji.

Marko Rađa, ravnatelj Doma zdravlja Splitsko-dalmatinske županije bio je vrlo emotivan i ponosan. Kazao je da je ova ustanova jako bitna za sve stanovnike Splita i njegovog područja područja. Osim toga, spomenuo je osobe koje su iznijele najveći teret pri realizaciji ovog hvalevrijednog projekta.

"Jako mi je žao što večeras s nama nisu tri osobe koje imaju velike zasluge za otvaranje Hospicija "Matošić". Riječ je o gospodinu Anti

Zoričiću, bivšem splitskom gradskom vijećniku. Naime, Zoričić je pokrenuo cijelu ovu priču o Hospiciju u splitskom parlamentu, nadalje, moram spomenuti časnu sestru Liljanu Todorić. Ona je ispred Katoličke udruga "Lovret" 'gurala' ovu priču o Hospiciju, a želim se zahvaliti i bivšem gradonačelniku Andri Krstuloviću Opari koji je operativno pokrenuo ovaj važni projekt za sve nas. Svi oni su se ispričali i zbog drugih obaveza večeras nisu tu sa nama. U svakom slučaju, ova ustanova je za splitsko, ali i puno šire teritorijalno područje od grada Splita jako bitna", ponosan i sretan bio je Marko Rađa.

DOM ZDRAVLJA
SPLITSKO DALMA
www.dz-sdz.hr
TVD
TV

Marko Rađa

"Izgrađen je Hospicij i realizirana je želja dobročinitelja"

I poteštat nije krio zadovoljstvo i sreću. Bio je pun hvale za one koji su cijeli projekt 'izgurali' do kraja na zadovoljstvo svih Splićanki i Splićana.

"Zalaganjem dobrih ljudi, Grada Split i Splitsko-dalmatinske županije izgrađen je Hospicij i realizirana je želja dobročinitelja koji su ovo zemljište poklonili upravo za ovu svrhu. Kao gradonačelnik se zahvaljujem svima koju su doprinijeli da se Hospicij izgradi; svim svojim prethodnicima, gradskim vijećnicima, te dobrim ljudima koji su se zalagali i uložili puno energije i truda da se ova vrijedna i važna ustanova otvori u našem gradu", rekao je gradonačelnik Grada Splita Ivica Puljak te je uz to nadodao:

"Ujedinile su se snage i izgradio je Hospicij "Matošić". Zahvalio bi se svim ljudima koji su trenutno zaposleni u ovoj ustanovi koja je vrijedna i potrebna našim građanima. Uvijek ćemo im pružati podršku, ponosan sam na naš Split, grad koji napokon ima ovu instituciju", jasno će prvi čovjek podmarjanskog grada.

Ivica Puljak

Dvije hrabre žene...

Župan Blaženko Boban posebno je naglasio važnost donacije sestara Matošić, a podsjetio je i na druge kojima treba zahvaliti prilikom današnjega otvaranja hospicija.

"Davnih godina dvije hrabre žene, sestre Matošić, poklonile su Gradu Splitu zemljište procijenjene vrijednosti 11 milijuna kuna i preko 2 milijuna kuna novčanih sredstava. Treba zahvaliti i nekim ljudima koji su također sudjelovali u realizaciji ovoga projekta. Moram spomenuti udrugu "Lovret" i časnu sestru Ljiljanu Todorić. I tada je, u rješavanju imovinsko-pravnih odnosa, Splitsko-dalmatinska županija dala preko

2,5 milijuna kuna. Iznad svega, tu je gradski vijećnik Ante Zoričić koji je naišao na pozitivan odjek kod bivšega gradonačelnika Andre Krstulovića Opare i onda su pokrenuli ovu priču", istaknuo je župan Boban.

Blaženko Boban

Na kraju je predstavnicima medija i svim novinarima Marko Rađa detaljno pojasnio svrhu ove ustanove koja će biti ove velike koristi sve kojima je potrebna nužna palijativna skrb.

Prije toga vrijedno je naglasiti da je već spomenuta donacija sestara Matošić zemljište koje je nešto veće od 4.000 kvadratnih metara, a novčana vrijednost je nešto malo veća od 2 milijuna kuna. Na zemljištu je izgrađena zgrada koja je tlocrtne površine oko 500 kvadrata s četiri etaže. U prizemlju se nalazi pučka kuhinja o kojoj brine Katolička udruga Lovret. Sam Hospicij, podsjetimo, ima površinu od 1.500 kvadratnih metara. Znači, riječ je tri etaže, a svaka ima površinu od 500 kvadratnih metara.

Velike su potrebe građana i pacijenata

"Imamo 14 bolesničkih soba s 22 ležaja. Trenutno je namješteno i pripremljeno 16 ležajeva jer toliko je u mreži javne zdravstvene službe predviđeno bolesnika za područje Grada Splita. Hoće li se ta mreža širiti, te hoćemo li imati veće kapacitete, to ćemo znati u narednim godinama. Naime, svaki dan imamo upite od brojnih ljudi. Potrebe građana i naših pacijenata su jako velike, no moram naglasiti da je ovo mjesto gdje se provodi palijativna medicina, ovo nije ustanova socijalne skrbi, nije riječ o smještaju za sve ostale socijalne slučajeve", detaljno je Rađa pojašnjavao svrhu splitskog Hospicija "Matošić".

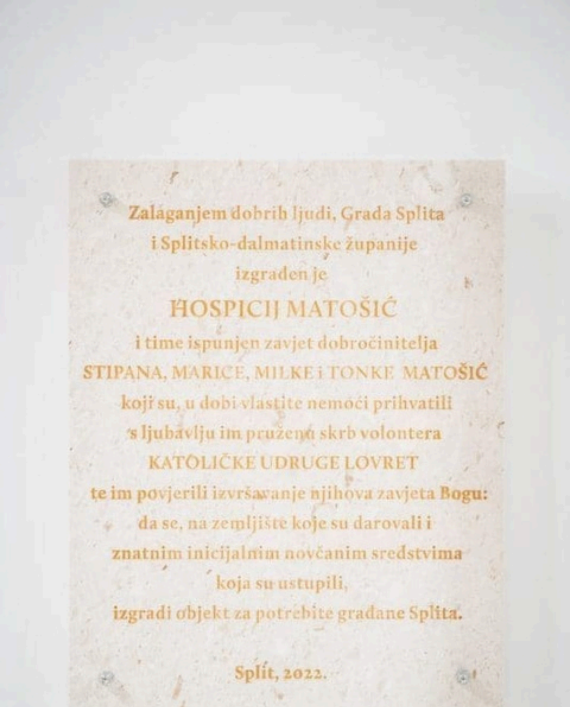

Zalaganjem dobrih ljudi, Grada Splita
i Splitsko-dalmatinske županije
izgraden je
HOSPICIJ MATOŠIĆ
i time ispunjen zavjet dobročinitelja
STIPANA, MARICE, MILKE i TONKE MATOŠIĆ
koji su, u dobi vlastite nemoći prihvatili
s ljubavlju im pruženu skrb volontera
KATOLIČKE UDRUGE LOVRET
te im povjerili izvršavanje njihova zavjeta Bogu:
da se, na zemljište koje su darovali i
znatnim inicijalnim novčanim sredstvima
koja su ustupili,
izgradi objekt za potrebite građane Splita.

Split, 2022.

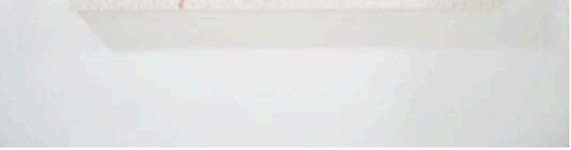

Veli da se na dnevnoj bazi iz splitske bolnice otpuštaju pacijenti koji su u jako teškom zdravstvenom stanju, pacijenti koji su na samrti i kojima treba adekvatna pomoć. Naime, pitanje je trenutka kada će prvi pacijenti doći u ovu ustanovu.

"Trenutno je u Hospiciju zaposleno 11 medicinskih sestara i dvije njegovateljice. Međutim, još uvijek je otvoren natječaj za nove njegovateljice i medicinske sestre. Ukupno bi ovdje u punom kapacitetu trebalo raditi oko 14 ili 15 medicinskih sestara i četiri ili pet njegovateljica. Također, postoje i ograničenja boravka u ovoj, kao i u svakoj ustanovu zdravstvene skrbi. Nema niti jedne ustanove zdravstvene skrbi koja ima neograničenu mogućnost boravka. Okvirno vrijeme liječenja u Hospiciju je oko 30 dana", govori te nadodaje:

"Vrijedi napomenuti da je maksimalna dužina liječenja vremenski ista kao i u ustanovi produženog liječenja, a to je tri mjeseca. Podsjetio bih cjelokupnu javnost, najčešći prosjek skrbi i boravka u ovoj ustanovi je između 15 i 20 dana", zaključio je ravnatelj Doma zdravlja Splitsko-dalmatinske županije Marko Rađa.

"Mi smo jedan most"

Osoba koja će svakodnevno boraviti sa korisnicima usluga Hospicija "Matošić" je Marija Grančić, koordinatorica za planirani otpust i palijativne bolesnike u KBC-u Split. Kazuje da je zadovoljna što je ustanova napokon otvorena, no kaže da je u ovom slučaju najvažnije zadovoljstvo svih pacijenata koji će boraviti u Hospiciju.

"Jako sam zadovoljna, no ja sam manje važna, mislim da će najzadovoljnije biti obitelji i sami pacijenti jer se u gradu podno Marjana otvorio Hospicij koji će puno značiti našim građanima. Mi smo do sada surađivali s Domom zdravlja i njihovim pacijentima, ali i sa stacionarima koji su dislocirani, kao i s raznim drugim bolnicama. Dugo smo ovo čekali i svi smo sretni i zadovoljni. Mi smo jedan most, odnosno, ugodan smo prijelaz između bolničke skrbi, stacionarnog liječenja do odlaska bolesnika na kućnu njegu", vidno sretna i uzbuđena je Marija Grančić.

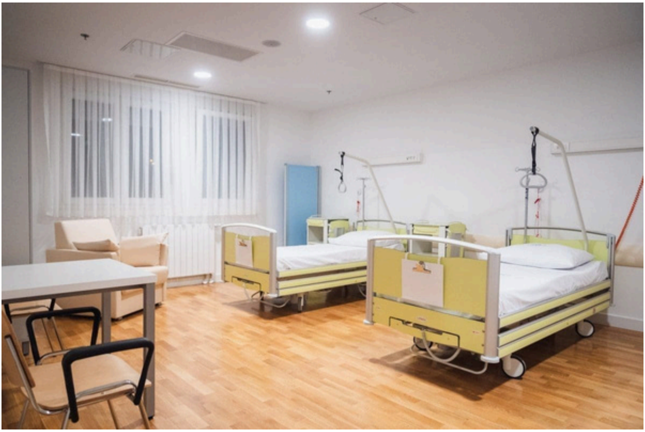

Osim toga, izjavila je da će medicinski djelatnici i njegovatelji osposobljavati pacijente za obiteljsko okruženje.

"Da budemo potpuno jasni. Mi pružam skrb u onoj fazi kada pacijent završi svoje akutno liječenje, ali još uvijek nije samostalan, funkcionalan, sposoban i ozdravljen da može funkcionirati u obitelji, odnosno u kućnim uvjetima. U toj fazi mi brinemo o našim bolesnicima. U svakom slučaju, osposobljavamo pacijente za obiteljsko okruženje. Pacijent je u obitelji najbolniji i tada on, ali i njegovi najmili prolaze teško životno razdoblje. Zato je ova ustanova jako važna i bitna", zaključila je koordinatorica za planirani otpust i palijativne bolesnike u KBC-u Split.

DOM ZDRAVLJA
SPLITSKO DALMATINSKE ŽUPANIJE
www.dz-sdz.hr
PRIMARNA ZDRAVSTVENA ZAŠTITA
SEKUNDARNA
ZLAZ
HOSPICIJ MAT

Don Hrvoje Dragun i Marko Rađa

Na samom kraju brojni uzvanici su razgledali novotvoreni Hospicij, a prostor i sve okupljene je blagoslovio don Hrvoje Dragun, župnik splitske Župe Svetog Spasa (Mejaši). Dragun je u ime Splitsko-makarskog nadbiskupa Dražene Kutleše pozdravio sve okupljene te je čestitao zaslužnima za Hospicij "Matošić".